



SOCIÉTÉ DES AMIS DE VERSAILLES

RAPPORT D'ACTIVITÉS

2018



SOMMAIRE

PAGES

3	ÉDITORIAL
4	LES TEMPS FORTS 2018
6	LA SOCIÉTÉ DES AMIS DE VERSAILLES EN CHIFFRES
	1. NOS ACTIONS DE MÉCÉNAT POUR LE CHÂTEAU DE VERSAILLES
8-9	LES ACQUISITIONS
10-11	LES PROJETS DE RESTAURATION
12	LE CHÂTEAU EN PARLE
	2. NOS ACTIONS EN FAVEUR DU RAYONNEMENT DU CHÂTEAU DE VERSAILLES
14-15	LE PROGRAMME D'ACTIVITÉS CULTURELLES
15	LES PUBLICATIONS
16	LES JEUNES AMIS
	3. NOS RESSOURCES
18-19	RÉSULTATS FINANCIERS
20-21	COMMENT NOUS SOUTENIR ?
22	REMERCIEMENTS



EN COUVERTURE

Détail du panneau central de la commode livrée par l'ébéniste Jean-Henri Riesener à Madame Adélaïde, fille de Louis XV, en 1776.

**2018, une année significative pour l'enrichissement
des collections du Château, par l'intermédiaire
de la Société des Amis de Versailles**

ÉDITORIAL

Thierry ORTMANS
Président



Fondée en 1907 pour remédier à l'état de délabrement des châteaux de Versailles et de Trianon, la Société des Amis de Versailles œuvre depuis plus de cent ans avec passion et enthousiasme à la restauration, à l'embellissement et au rayonnement du château et du domaine de Versailles.

Forte de près de 5 000 membres, l'association mobilise sans relâche ses membres et donateurs afin de contribuer de manière significative aux projets d'acquisition ou de restauration portés par l'Établissement public. Ces dix dernières années, dix millions d'euros ont été engagés par la Société des Amis de Versailles pour des projets en faveur du Château.

En 2018, l'association a contribué à l'enrichissement des collections du Château par l'acquisition de pièces de mobilier et d'œuvres d'art à hauteur de 3.865.901€. À cela s'ajoutent les dons d'œuvres pour un montant de 27.401€.

Ces opérations, qui témoignent du dynamisme de la Société des Amis de Versailles, ont été financées par des dons et legs. Grâce aux legs de Mesdames Simone Baraille, Monique Genneret et Micheline Cavallo, la Société a notamment acquis une commode de l'ébéniste Jean-Henri Riesener, livrée pour le Cabinet intérieur de Madame Adélaïde en 1776. En montant, son acquisition constitue la plus importante opération de mécénat jamais réalisée par l'association.

Afin de développer ses ressources financières et d'accroître son soutien au château de Versailles dans les années à venir, la Société des Amis de Versailles a renforcé son équipe permanente par la création, en 2018, d'un poste dédié à la recherche de fonds. L'équipe compte désormais cinq personnes. Elle peut aussi compter sur le soutien actif d'une trentaine de bénévoles, notamment pour l'encadrement des activités culturelles.

Avec leur appui, plus de 200 visites au Château et hors les murs ont ponctué l'année 2018. À travers un programme riche et diversifié, nos membres ont pu enrichir leur connaissance du Château et de son domaine et découvrir des monuments méconnus ou des lieux privés. Plusieurs rencontres exceptionnelles avec des conservateurs ont été proposées, y compris pour nos Jeunes Amis à qui nous souhaitons transmettre notre passion pour ce patrimoine exceptionnel.

Pour mener à bien l'ensemble de ces missions, votre soutien est déterminant. Merci à tous de votre engagement à nos côtés !

A handwritten signature in black ink, appearing to be 'T. ORTMANS', written over a horizontal line.



LES TEMPS FORTS 2018

23 janvier [1]

À l'invitation de Jean Guéguinou, président du comité scientifique de *Versalia*, membres du comité, auteurs et conservateurs du Château sont réunis pour la parution du numéro 21 de la revue.

22 mai [2]

À l'occasion de la soirée annuelle Sociétaires et Bienfaiteurs qui rassemble plus de quatre-cents membres, quinze visites commentées sont organisées au Château et à l'Orangerie sur le thème « Sur les pas des habitants du Château ».

10 juin [3]

Michel Delaveau, trésorier de l'association, présente le bilan financier de l'année 2018 aux membres présents à l'assemblée générale annuelle de la Société des Amis de Versailles.

17 juin [4]

Cent coureurs portent les couleurs de l'association lors du Go Sport Running au château de Versailles. Grâce à leur participation et au reversement d'une partie des frais d'inscription, des projets de restauration en faveur du Château sont menés chaque année.

21 juin [5]

Les donateurs ayant contribué à la restauration de cinq tableaux de Cotellet, en partenariat avec la Fondation du patrimoine, participent à une visite privée de l'exposition *Jean Cotellet (1646-1708) Des jardins et des dieux*, avec Béatrice Sarrazin, conservateur en chef en charge des peintures du XVII^e siècle et commissaire d'exposition.

9 septembre [6]

L'équipe salariée et les bénévoles des Amis de Versailles se relaient au Forum des Associations pour faire découvrir au public les missions de l'association et les nombreuses activités culturelles qu'elle organise.

20 octobre [7]

Sous la conduite de Jérémie Benoît, conservateur en chef en charge des Trianon, les Jeunes Amis de Versailles, accompagnés de leurs parents, visitent le Hameau de la Reine restauré grâce au mécénat de Dior et remeublé entre 2015 et 2018.

5 novembre [8]

Les membres Sociétaires et Bienfaiteurs découvrent l'exposition *Louis-Philippe et Versailles*, première exposition d'ampleur consacrée au roi des Français et à sa décision de transformer l'ancienne résidence royale de Versailles en un musée dédié à l'histoire de France.

24-25 novembre [9]

Pour la deuxième année consécutive, la Société des Amis de Versailles est présente au salon *Histoire de Lire* à Versailles, pour faire connaître ses publications et les ouvrages publiés avec son soutien. Pour l'association, le salon 2018 est l'occasion de présenter l'ouvrage *Versailles en ses marbres* de Sophie Mouquin.

LA SOCIÉTÉ DES AMIS DE VERSAILLES EN CHIFFRES

111

ANS D'EXISTENCE

16

PROJETS DE
RESTAURATION D'ŒUVRES
ET DE DÉCORS

9

ACQUISITIONS
ET DONNS D'OBJETS

PLUS DE 350

PROJETS DE MÉCÉNAT
DEPUIS 1907

4

VOYAGES EN FRANCE
ET À L'ÉTRANGER

216

VISITES PROPOSÉES,
AU CHÂTEAU ET
« HORS LES MURS »

4820 MEMBRES

224 MEMBRES BIENFAITEURS

1054 MEMBRES SOCIÉTAIRES

3542 MEMBRES ADHÉRENTS DONT

154 JEUNES AMIS

19 MEMBRES À VIE

7529

ABONNÉS FACEBOOK

3199
FOLLOWERS SUR TWITTER

273
MEMBRES DU GROUPE LINKEDIN

24 ADMINISTRATEURS
BÉNÉVOLES

5 SALARIÉS

30 BÉNÉVOLES ACTIFS

2905 HEURES DE BÉNÉVOLAT

10 M€

ENGAGÉS EN FAVEUR DU CHÂTEAU
DEPUIS 2009

1 Nos actions de mécénat pour le château de Versailles

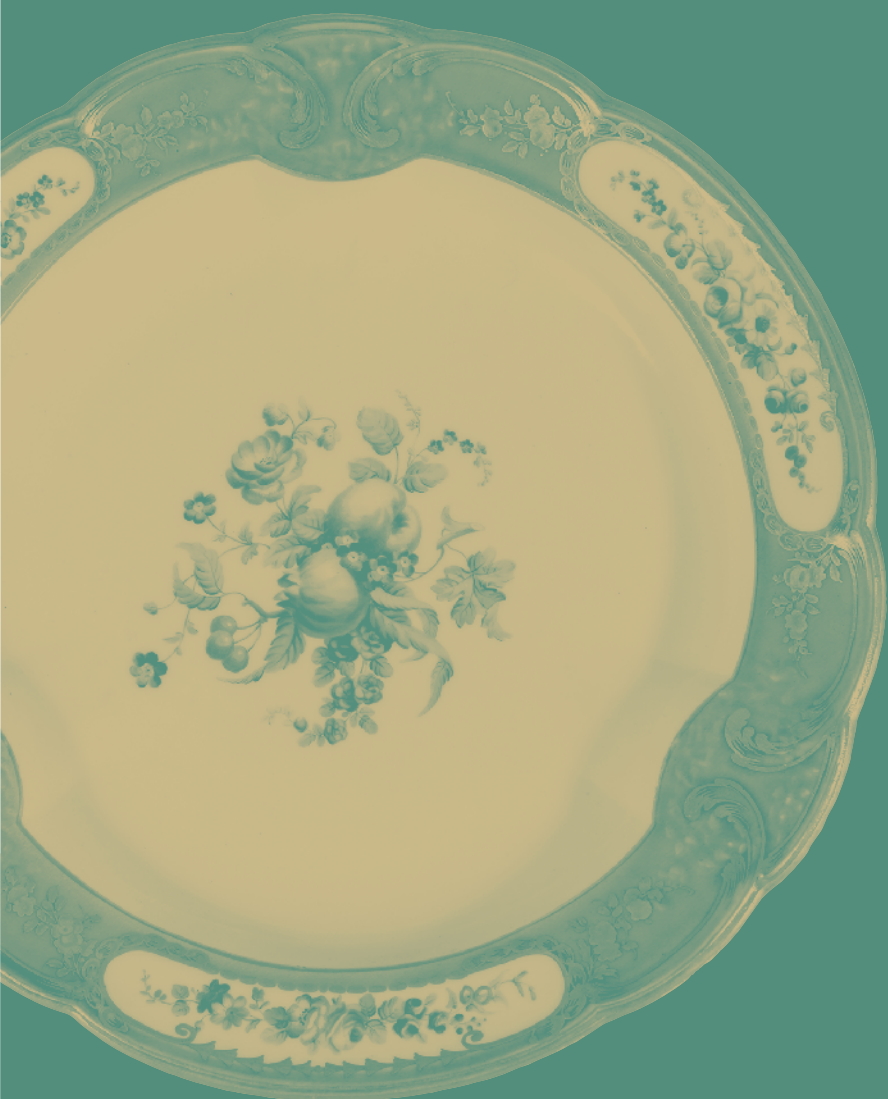

La Société des Amis de Versailles a acquis en juin 2018 une **commode insigne de l'ébéniste Jean-Henri Riesener (1734-1806), commandée par le Garde de Meuble de la Couronne et livrée en 1776 pour le Cabinet intérieur de Madame Adélaïde à Versailles**. Il s'agit d'une commode de marqueterie à décor de croisillons et panneau central orné d'un vase de fleurs, enrichie de bronzes ciselés et dorés. Ce meuble exceptionnel est issu de la collection de Juan Guillermo de Beistegui, membre de la Société des Amis de Versailles et grand collectionneur d'art. En montant, son acquisition constitue la plus importante opération de mécénat jamais réalisée par la Société des Amis de Versailles. Elle a été financée grâce aux legs de Mesdames Simone Baraille, Monique Genneret et Micheline Cavallo.



LES ACQUISITIONS

En 2018, la Société des Amis de Versailles a contribué à l'enrichissement des collections du Château avec neuf acquisitions ou dons d'objets.



En novembre 2018, Monsieur Édouard de Royère a offert au château de Versailles un tableau peint par Charles Le Brun (1619-1690) vers 1640 :

La famille royale autour du berceau du duc d'Anjou. Ce tableau, inédit jusqu'à sa redécouverte dans une collection particulière parisienne, célèbre la naissance du frère puîné du Dauphin, Philippe, alors titré duc d'Anjou, né le 21 septembre 1640 au château de Saint-Germain-en-Laye.



Grâce à la générosité de Madame Simone Baraille, la Société des Amis de Versailles a acquis chez Sotheby's en avril 2018, une **commode d'époque Transition, livrée par Jean-Henri Riesener en 1779 pour la pièce des bains de l'appartement de Madame Elisabeth à Versailles**. Cette pièce ayant aujourd'hui disparu, le meuble pourrait être installé dans la pièce des bains de Marie-Antoinette.



La Société des Amis de Versailles a acheté en février 2018 un **plat d'entremets du service «bleu céleste» de Louis XV**.

Ce service de table, composé de 1749 pièces de porcelaine française, est le premier service complet livré par la Manufacture royale de Vincennes en 1753, 1754 et 1755. Le plat d'entremets rejoint une paire de corbeilles rondes, une corbeille ovale, une assiette, un plateau corbeille, un moutardier et son plateau, déjà offerts par l'association au Château.



Au cours de l'année 2018, Monsieur Pascal Monté a offert au Château, par l'intermédiaire de la Société des Amis de Versailles, **vingt-et-un jetons de la Maison de la Reine Marie Leszczyńska** ainsi que **deux jetons de la Maison de la Dauphine Marie-Josèphe de Saxe**.



Grâce au don de Monsieur Michel Byl en novembre 2018, les collections du Château se sont enrichies de **deux assiettes à entremets ou à dessert** en parfait état. Pièces du service à l'usage des officiers au Grand Trianon, elles portent toutes les deux le monogramme «LP», la marque bleue de Sèvres et la marque rouge «Château de Trianon».

En avril 2018, Monsieur Édouard de Royère a fait don au Château d'un plat rond en porcelaine de la Manufacture de Jingdezhen (Chine). Il s'agit d'une **pièce du service de table aux armes de France commandé par Louis XV en 1738, par l'intermédiaire de la Compagnie française des Indes orientales**.



En septembre 2018, Madame Laure du Moulin de la Barthète a fait don au Château, par l'intermédiaire de la Société, d'un **ouvrage aux armes de Marie-Antoinette intitulé Mémoires intéressans [sic] pour servir l'Histoire de France ou Tableau historique, chronologique, pittoresque, ecclésiastique, civil et militaire, des maisons royales, châteaux et parcs des rois de France**. Publié en 1789, ce quatrième tome contient « Saint-Cloud et toutes ses dépendances ».



En novembre 2018, Messieurs Jérôme Plouseau et Christophe Caramelle ont fait don d'une **tasse à glace appartenant à un modèle de service dit du «Gobelet du Roi», commandé par Louis XVI à la Manufacture de Sèvres et livré en 1783 pour le service des officiers à Versailles**.

La pièce au décor dit «à guirlandes de myrtes et de barbeaux» est la septième pièce de ce service à revenir au Château grâce au mécénat des Amis.

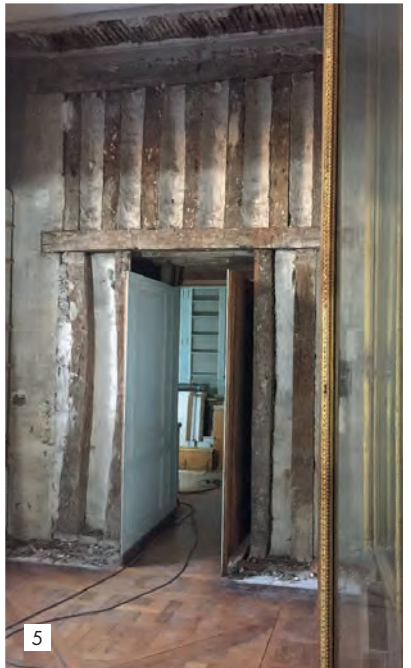
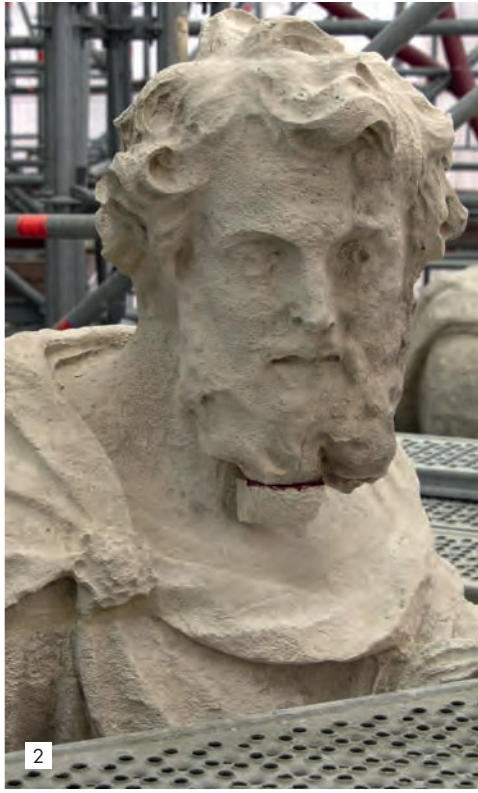
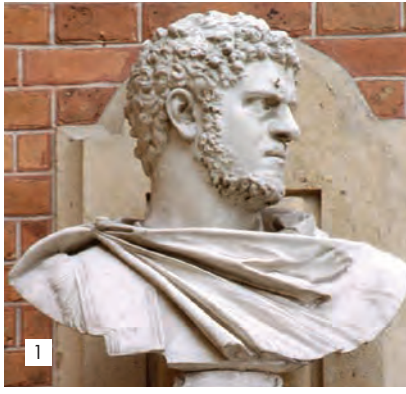

LES PROJETS DE RESTAURATION

AUX CÔTÉS DES CAMPAGNES DE MÉCÉNAT DU CHÂTEAU

En 2018, la Société des Amis de Versailles a poursuivi sa participation à la campagne de restauration des **bustes de la cour de Marbre** [1]. Depuis 2014, vingt-trois bustes ont été restaurés par l'intermédiaire de l'association, dont trois en 2018 : deux bustes de Dame romaine et un buste de Caracalla. Ces trois bustes ont été adoptés grâce aux dons de Monsieur Philippe Maire, Mademoiselle Madeleine Fauchoux-Bureau ainsi que Messieurs Pierre Constantin et Alain Péan-Châtelain.

La Société des Amis de Versailles s'est également associée à la campagne de restauration du **décor sculpté de la Chapelle royale** [2] qui comprend une trentaine de statues représentant allégories et grandes figures du christianisme. Ces travaux, lancés par le Château fin 2017, complètent l'important chantier de restauration sur le clos et le couvert mené grâce au mécénat principal de la Fondation Philanthropia. Fin 2018, la Société des Amis de Versailles a adopté deux statues réalisées par Corneille Van Clève : la statue de Saint Luc grâce au mécénat collectif de la Société des Amis de Versailles et la statue de Saint Jean grâce à la générosité de Messieurs Olivier Obst et Franck Troncoso. Grâce au mécénat des Jeunes Amis, l'association a également financé la restauration de Saint Ambroise réalisée par Pierre Lepautre.

La **restauration des tableaux de la galerie des Cotelles** [3] au Grand Trianon s'est achevée en 2018 avec l'exposition consacrée à Jean II Cotelles, de juin à septembre 2018. Dans cette exposition, le public a pu retrouver les sept tableaux restaurés grâce à la Société des Amis de Versailles, dont cinq en partenariat avec la Fondation du patrimoine.

DU CÔTÉ DE MARIE-ANTOINETTE

En 2018, les travaux de restauration financés par les Amis dans les Appartements de la Reine se sont poursuivis. Dans la perspective de la réouverture de ces espaces au public, l'association soutient le Château à travers le financement de trois grands projets.

La Société des Amis de Versailles a financé la restauration des menuiseries, des marbres, des bronzes et de deux tableaux de Coypel de la **Salle des Gardes de la Reine** [4], grâce aux dons reçus et aux legs de Madame Yvonne Fortin et de Monsieur Lucien Beaudet. Cette intervention complète la restauration des plafonds de la Salle des Gardes de la Reine financée par les American Friends of Versailles et achevée en 2018. La salle des Gardes de la Reine, qui est une des rares pièces ayant conservé son état Louis XIV, a réouvert ses portes au public en avril 2019.

Par ailleurs, un legs de Monsieur Marcel Raynal permet de restaurer la **Bibliothèque de Marie-Antoinette et son supplément** [5].

Enfin, après une première phase de restauration, dite architecturale, du **Cabinet de la Méridienne** [6] entre 2011 et 2015, la Société des Amis de Versailles finance la restitution des tissus du Boudoir de la Reine afin de rendre à cette pièce son aspect d'origine et toute l'intimité voulue par Marie-Antoinette.



Retrouvez toutes les opérations de mécénat réalisées par la Société des Amis de Versailles dans son Grand Livre du Mécénat, consultable en ligne : www.amisdeversailles.com/ Rubrique mécénat

LE CHÂTEAU EN PARLE

Château de Versailles
7 mars 2018 · 🌐

#VersaillesCoulisses

Une quinzaine de bustes parmi ceux qui ornent la Cour de marbre et la Cour Royale sont retirés de leur socle pour partir dans les ateliers de restauration. Un mécénat de particuliers, dont des membres de la Société des Amis de Versailles, ou d'entreprises a permis cette vaste campagne de restauration.

Pour en savoir plus : <http://www.chateauversailles.fr/.../actualites.../adoptez-buste...>

© EPV / Didier Saulnier

Château de Versailles
22 avril · 🌐

Découvrez le nouvel article des Carnets de Versailles, un hommage à Simone Baraille, membre actif de la Société des Amis de Versailles, grande donatrice du château de Versailles. <http://www.lescarnetsdeversailles.fr/.../la-passante-de-vers.../>

Château de Versailles
19 avril · 🌐

Déplacé, réemployé, complété, restauré plusieurs fois, puis très affecté par les bombardements de mars 1942, le plafond de la salle des Gardes a retrouvé sa splendeur grâce, notamment, au mécénat des American Friends of Versailles Société des Amis de Versailles.

Retrouvez le nouvel article des Carnets de Versailles sur <http://www.lescarnetsdeversailles.fr/.../oeuvre-retrouvee-d.../>

© EPV / Didier Saulnier

Château de Versailles
9 avril 2018 · 🌐

En vue de l'exposition sur le peintre Jean Cotelle (1646-1708) du 12 juin au 16 septembre 2018 au Grand Trianon, le tableau "Vue des Parterres de Trianon avec Flore et Zéphyr" est en cours de restauration. Avec le soutien des Société des Amis de Versailles

© EPV / Thomas Garnier

Château de Versailles
7 septembre 2018 · 🌐

Une commode insigne de Jean-Henri Riesener (1734-1806) livrée pour Madame Adélaïde en 1776 a été acquise grâce à la Société des Amis de Versailles qui réalise son plus important mécénat depuis sa fondation 🙌🙌. Son retour au château de Versailles, à partir du 13 septembre 2018, à son emplacement précis dans le cabinet de retraite de Madame Adélaïde, fille de Louis XV et tante de Louis XVI, s'inscrit dans la politique de remeublement active menée par l'Établissement public depuis de nombreuses années.

© EPV / Thomas Garnier



2 Nos actions en faveur du rayonnement du château de Versailles





LE PROGRAMME D'ACTIVITÉS CULTURELLES

En 2018, 216 visites ont été proposées au Château et « hors les murs ». 1 400 membres ont pu ainsi participer à une ou plusieurs activités.

Quatre voyages ont été organisés et accompagnés par Brigitte Brisset, membre du conseil d'administration : dans la région de Parme en Italie, au Pays de Galles, à Baden-Baden, en Allemagne et à Arles.

- [1] Château de Barly dans le Pas-de-Calais. Visite sous la conduite des propriétaires, Bernard Dragesco et Didier Cramoisan.
- [2] Salon de la Guerre au château de Versailles. Déambulation nocturne pour les membres Bienfaiteurs.
- [3] Collection Frits Lugt, Hôtel Turgot à Paris. Visite commentée par Ger Luijten, Directeur de la Fondation Custodia.
- [4] Vue des toits du château de Versailles. Visite du chantier de restauration de la Chapelle royale avec Frédéric Didier, architecte en chef des Monuments Historiques.
- [5] Arbres remarquables de Trianon. Visite-promenade avec Alain Baraton, jardinier en chef du domaine de Versailles.
- [6] Château d'Estoublon à Fontvieille dans les Bouches-du-Rhône. Voyage des Amis au printemps 2018.
- [7] Bibliothèque de la Cour de cassation de Paris. Visite par Philippe Galanopoulos, directeur de la bibliothèque de la Cour de Cassation.
- [8] Visite du musée franco-américain au Château de Blérancourt dans l'Aisne.



Le programme culturel fait l'objet de trois publications annuelles.

LES PUBLICATIONS

LA RESTAURATION DU TRAÎNEAU DIT «AUX JEUX CHINOIS»

Selon le schéma mis en place en 2016, les voyages contribuent désormais au financement de projets de mécénat. Un don est en effet demandé aux participants des différents voyages organisés par la Société des Amis de Versailles.

Les dons consentis en 2018 ont été affectés à la restauration du traîneau dit «aux jeux chinois», construit en 1732 pour divertir la Cour lors des courses de traîneaux. Ce traîneau à deux places est l'un des plus remarquables de la collection du château de Versailles.

En novembre dernier, quelques Amis voyageurs ont pu découvrir la première phase de restauration du traîneau qui a consisté à redonner sa polychromie d'origine aux peintures sur bois à sujets chinois ainsi qu'à la dorure des sculptures. Après une seconde phase de restauration qui s'ouvrira en 2019 et qui permettra le nettoyage des tissus et de la soierie, le traîneau sera exposé dans la galerie des Carrosses.

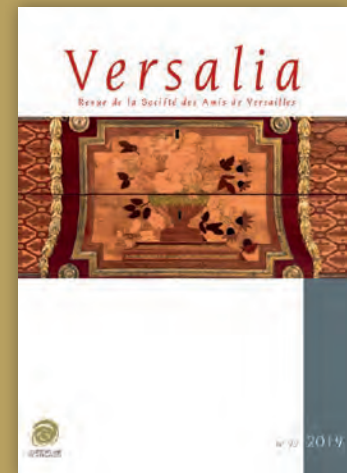

En 2018 est paru le numéro 22 de la revue *Versalia*. Créée en 1997 et publiée chaque début d'année, *Versalia* est une revue scientifique de renommée internationale ayant pour objectif d'enrichir les connaissances sur le domaine national de Versailles.

Entièrement financée par l'association, *Versalia* propose des articles de référence sur tous les aspects de l'art et de l'histoire du château de Versailles et de son domaine, signés par d'éminents conservateurs de musées, historiens et auteurs. *Versalia* s'attache également depuis plusieurs années à publier les premiers travaux de jeunes chercheurs.

L'année 2018 a été marquée par la signature d'une convention avec le réseau Persée. Le partenariat permet, depuis juin 2019, la consultation en ligne et l'accès gratuit à tous les numéros de la revue depuis sa création, à l'exception des derniers numéros qui sont toujours proposés à la vente.



LES JEUNES AMIS

Depuis quelques années, la Société des Amis de Versailles s'attache à sensibiliser les plus jeunes à la sauvegarde du patrimoine. Grâce à son programme dédié aux Jeunes Amis, elle entend former les générations de mécènes de demain, afin que le château de Versailles et son domaine continuent de rayonner à travers le monde.

Les Jeunes Amis sont répartis en trois groupes (0-10 ans, 11-15 ans, 16-25 ans). Grâce à leur adhésion, ils bénéficient d'un accès gratuit, illimité dans tout le Domaine et coupe-file au Château. L'option duo, incluse dans l'adhésion, leur permet d'être accompagnés d'une personne de leur choix à chaque visite, y compris aux Grandes Eaux Musicales de jour. Surtout, les Jeunes Amis sont associés à une opération de mécénat au minimum chaque année et sont invités à la découvrir lors de visites et rencontres exceptionnelles qui leur sont réservées. Chaque projet de mécénat des Jeunes Amis donne lieu à la réalisation et à la publication d'un livret permettant de retracer l'histoire de l'œuvre ainsi que les différents enjeux et étapes de sa restauration.

- [1] Visite de la Maison de la Reine par Jérémie Benoît, conservateur en chef en charge du domaine de Trianon au château de Versailles.
- [2] et [3] Visite de l'exposition « Jean Cotelle (1646-1708) Des jardins et des dieux » au Grand Trianon.
- [4] Visite du chantier de restauration de la Chapelle royale avec Thomas Clouet, architecte auprès du cabinet 2BDM.



LA RESTAURATION DE LA STATUE DE SAINT AMBROISE

En 2018, les Jeunes Amis ont été associés à la restauration d'une statue de la Chapelle royale: Saint Ambroise. Réalisée en pierre de tonnerre par Pierre Lepautre en 1708, la statue mesure 2,86 mètres. Saint Ambroise est figuré en homme d'âge mûr, les cheveux courts et la barbe longue, vêtu d'une tenue d'évêque comportant mitre, soutane, rochet, chape, étole et croix en sautoir. Un livre ouvert dans la main gauche, il tient une plume de la main droite, en symbole de ses écrits doctrinaux.

Les jeunes de plus de 15 ans ont été conviés à une visite exceptionnelle du chantier de restauration de la Chapelle en présence d'un architecte. Ils ont découvert les coulisses de ce projet débuté fin 2017 et ont pu constater l'avancée du travail réalisé sur la statue de Saint Ambroise.

3 Nos ressources



RÉSULTATS FINANCIERS

En 2018, la Société des Amis de Versailles a engagé 4.457.598€ en faveur du Château. Ces achats ont été financés à hauteur de 4.033.000€ par les produits de l'année (dons, legs et reprise de fonds dédiés) laissant donc une insuffisance de financement de l'ordre de 425.000€. Les frais généraux ont également augmenté en raison de dépenses « d'investissement » avec la création d'un poste de développement des ressources financières. Ces deux points expliquent en grande partie la perte de l'exercice. Malgré la perte constatée, nos fonds propres s'élèvent à 972.905€ au 31 décembre 2018.

COMPTE DE RÉSULTAT 2018 SIMPLIFIÉ

	31.12.2018	31.12.2017
PRODUITS		
Cotisations	461.795€	466.165€
Dons	352.026€	341.643€
Legs, assurances-vie et donations	734.328€	132.375€
Activités	123.538€	107.768€
Ventes	20.913€	29.514€
Reprise sur provisions et amortissements	0€	13.710€
Autres	2.262€	1.337€
Total des produits d'exploitation	1.694.861€	1.092.512€
CHARGES		
Dépenses de mécénat en faveur du château	4.336.757€	935.528€
Charges de personnel	313.476€	251.751€
Autres charges de fonctionnement	330.275€	302.018€
Soutien aux publications	0€	0€
Coûts des activités	71.700€	59.325€
Coût d'achat des produits vendus	45.863€	52.003€
Dotations aux amortissements, aux dépréciations et provisions	14.633€	8.739€
Total des charges d'exploitation	5.112.704€	1.609.364€
RÉSULTAT D'EXPLOITATION	-3.417.843€	-516.852€
PRODUITS FINANCIERS		
Produits financiers de participation		
Autres intérêts et produits assimilés	10.313€	53.325€
CHARGES FINANCIÈRES		
Dotations financières aux amortissements et aux dépréciations		
Intérêts et charges assimilées		
RÉSULTAT FINANCIER	10.313€	53.325€
RÉSULTAT COURANT AVANT IMPÔTS (1+2)	-3.407.530€	-463.527€
Produits exceptionnels		
Charges exceptionnelles		
RÉSULTAT EXCEPTIONNEL	0€	0€
Impôt sur les bénéfices	6.705€	2.530€
(+) Report des ressources non utilisées des exercices antérieurs	2.946.908€	369.767€
(-) Engagements à réaliser sur ressources affectées	120.842€	167.171€
TOTAL DES PRODUITS	4.652.082€	1.515.604€
TOTAL DES CHARGES	5.240.252€	1.779.065€
EXCÉDENT OU DÉFICIT (Total des produits - total des charges)	-588.170€	-263.461€

BILAN SIMPLIFIÉ 2018

	31.12.2018	31.12.2017
	NET	NET
ACTIF IMMOBILISÉ		
Immobilisations incorporelles		
Immobilisations corporelles	2.378 €	2.806 €
Immobilisations financières	12.183 €	12.183 €
Total actif immobilisé	14.561 €	14.989 €
ACTIF CIRCULANT		
Stocks et en-cours	42.798 €	44.116 €
Créances	1.287.903 €	2.603.623 €
Valeurs mobilières de placement	250.000 €	1.000.000 €
Disponibilités	647.742 €	1.942.944 €
Charges constatées d'avance	3.437 €	17.301 €
Total actif circulant	2.231.879 €	5.607.984 €
TOTAL ACTIF	2.246.441 €	5.622.973 €

	31.12.2018	31.12.2017
	NET	NET
FONDS PROPRES ET AUTRES FONDS ASSOCIATIFS		
Fonds associatifs sans droit de reprise	393.226 €	393.226 €
Report à nouveau	1.167.849 €	1.431.310 €
Résultat de l'exercice (excédent ou déficit)	-588.170 €	-263.461 €
Autres fonds associatifs		
Total fonds propres et autres fonds associatifs	972.905 €	1.561.075 €
PROVISIONS ET FONDS DEDIÉS		
Provisions pour risques		
Provisions pour charges	37.908 €	26.580 €
Fonds dédiés sur subventions de fonctionnement		
Fonds dédiés autres ressources	215.455 €	3.041.521 €
Total provisions et fonds dédiés	253.363 €	3.068.101 €
EMPRUNTS ET DETTES		
Emprunts obligataires		
Emprunts et dettes		
Avances et acomptes reçus sur commandes en cours		
Dettes	697.954 €	662.292 €
Autres dettes	0 €	1.100 €
Produits constatés d'avance	322.219 €	330.406 €
Total emprunts et dettes	1.020.173 €	993.798 €
TOTAL PASSIF	2.246.441 €	5.622.973 €

Extrait du rapport du Commissaire aux comptes sur les comptes annuels. Exercice clos le 31/12/2018

À l'assemblée générale des membres de l'association Société des Amis de Versailles,

I. OPINION

En exécution de la mission qui nous a été confiée par votre assemblée générale, nous avons effectué l'audit des comptes annuels de l'association Société des Amis de Versailles relatifs à l'exercice clos le 31 décembre 2018, tels qu'ils sont joints au présent rapport.

Nous certifions que les comptes annuels sont, au regard des règles et principes comptables français, réguliers et sincères et donnent une image fidèle du résultat des opérations de l'exercice écoulé ainsi que de la situation financière et du patrimoine de l'association à la fin de cet exercice.

(...)

IV. VÉRIFICATION DU RAPPORT FINANCIER ET DES AUTRES DOCUMENTS ADRESSÉS AUX MEMBRES DE L'ASSOCIATION

Nous avons également procédé, conformément aux normes d'exercice professionnel applicables en France, aux vérifications spécifiques prévues par la loi.

Nous n'avons pas d'observation à formuler sur la sincérité et la concordance avec les comptes annuels des informations données dans le rapport financier et dans les autres documents adressés aux membres de l'association sur la situation financière et les comptes annuels.

(...)

Paris, le 21 mai 2019
Le Commissaire aux Comptes
International Audit Company
Fabienne Hontarrede

COMMENT NOUS SOUTENIR ?

EN TANT QUE PARTICULIER

Devenez membre de la Société des Amis de Versailles

Adhérer à la Société des Amis de Versailles, c'est :

- apporter un soutien à l'action de l'association pour le château de Versailles ;
- concourir à la restauration du château et de son domaine et à l'enrichissement des collections ;
- contribuer au rayonnement de ce patrimoine exceptionnel et à sa transmission aux générations futures ;
- bénéficier d'un programme d'activités culturelles exclusif.

La Société des Amis de Versailles propose plusieurs formules d'adhésions (Adhérent, Sociétaire, Bienfaiteur et Jeune Ami) permettant de bénéficier de nombreux avantages selon le type d'adhésion choisi. Chaque membre reçoit une carte nominative valable pour l'année civile.

Adhérez à l'association :

[www.amisdeversailles.com/Rubrique Adhérer](http://www.amisdeversailles.com/Rubrique%20Adhérer)

MERCI À TOUS NOS MEMBRES ET DONATEURS PARTICULIERS

QUI SE SONT MOBILISÉS À NOS CÔTÉS EN 2018 !

AVANTAGES DES AMIS	ADHÉRENT	SOCIÉTAIRE	BIENFAITEUR
ACCÈS GRATUIT ET ILLIMITÉ AU CHÂTEAU ET DANS TOUT LE DOMAINE Château (audioguide compris), domaine du Trianon, jardins y compris les jours de Grandes Eaux Musicales ou de Jardins Musicaux, galerie des Carrosses, expositions temporaires	*	*	*
ACCÈS COUPE-FILE AU CHÂTEAU Accès coupe-file à l'entrée A du pavillon Dufour	*	*	*
PROGRAMME D'ACTIVITÉS CULTURELLES EXCLUSIF Visites, conférences, rencontres, excursions, voyages	*	*	*
RÉDUCTIONS SUR LES SERVICES PROPOSÉS DANS LE DOMAINE	*	*	*
TARIFS PRÉFÉRENTIELS ET OFFRES CHEZ NOS PARTENAIRES	*	*	*
VISITES «PRIVILÈGE» Visites privées avec des experts, conservateurs ou propriétaires		*	*
INVITATIONS À DES SOIRÉES PRIVÉES Expositions temporaires, grande soirée annuelle...		*	*
VERSALIA Revue de la Société des Amis de Versailles (1 numéro/an)		*	*
VISITES «PRESTIGE» Invitations à des visites et soirées d'exception			*
CHÂTEAU DE VERSAILLES MAGAZINE (4 numéros/an)			*

Faites un don avec réduction d'impôt

Vous êtes redevable de l'impôt sur le revenu

Fidèle à ses missions de restauration, de conservation, d'enrichissement et de rayonnement du château de Versailles, la Société des Amis de Versailles est active aux côtés des équipes en charge du mécénat et s'associe aux campagnes de l'Établissement public du château. Vous pouvez choisir de soutenir l'un des projets en cours financés par la Société des Amis de Versailles ou de faire un don libre. Les dons consentis à notre association ouvrent droit à une réduction d'impôt de 66%, dans la limite de 20% du revenu imposable.

Participez à un projet de mécénat avec les Amis : [www.amisdeversailles.com/Rubrique mécénat](http://www.amisdeversailles.com/Rubrique%20mécénat)

Vous êtes redevable de l'impôt sur la fortune immobilière (IFI)

Grâce à notre partenariat avec la Fondation du patrimoine, vous pouvez soutenir les projets de la Société des Amis de Versailles tout en bénéficiant d'une réduction d'impôt égale à 75% du montant de votre don, dans la limite de 50.000€.

En 2018, les dons reçus par la Fondation du patrimoine ont contribué à l'acquisition du *Portrait de Jeanne Alexandrine Le Normant d'Étiolles, fille de la marquise de Pompadour*, peint par François Boucher en 1749. L'œuvre, qui figure le second enfant de Madame de Pompadour et de son époux Charles Guillaume Le Normant d'Étiolles, serait le seul portrait peint du vivant de l'enfant, emportée brutalement par la maladie à l'âge de neuf ans. Le tableau vient enrichir les portraits des proches de Madame de Pompadour présentés dans les appartements qu'elle occupa au-dessus des salons de Mars, de Mercure et d'Apollon, dans le corps central nord du Château.

Cette opération de mécénat s'inscrit dans le prolongement de l'action menée par la Société des Amis au profit de la restauration et du remeublement des Appartements de la favorite de Louis XV.

FONDATION



DU PATRIMOINE

Faire un don avec réduction de l'IFI :

[www.amisdeversailles.com/Rubrique mécénat](http://www.amisdeversailles.com/Rubrique%20mécénat)

Transmettez tout ou partie de votre patrimoine à la Société des Amis de Versailles

Grâce aux legs et donations qu'elle reçoit chaque année, la Société des Amis de Versailles peut poursuivre et amplifier sa mission de conservation et de restauration du château et du domaine de Versailles, mission qu'elle mène avec passion depuis plus de cent ans !

En tant qu'association reconnue d'utilité publique, notre association bénéficie d'une exonération totale des droits de mutation. Ainsi, si vous choisissez de léguer tout ou partie de vos biens à la Société des Amis de Versailles, vous avez la certitude que 100% du patrimoine légué reviendra à notre association à votre disparition.

- Devenant effectif à votre décès, le legs suppose la rédaction d'un testament que vous pouvez modifier ou révoquer à tout moment.
- La donation est un acte notarié par lequel vous transmettez un ou plusieurs biens (somme d'argent, œuvre d'art, bien immobilier), et ce, de votre vivant. Dans certains cas, la donation permet de bénéficier d'avantages fiscaux.
- Le contrat d'assurance-vie n'étant pas soumis au quota des héritiers réservataires, vous pouvez transmettre votre capital à la Société des Amis de Versailles en la désignant comme bénéficiaire de votre contrat.

Contactez-nous pour recevoir notre brochure :
direction@amisdeversailles.com / 01 30 83 75 63



EN TANT QU'ENTREPRISE

Engagez votre société dans une démarche de mécénat avec la Société des Amis de Versailles



Afin de faciliter le mécénat des PME et des ETI, la Société des Amis de Versailles a conçu un événement clé en main, alliant mécénat d'entreprise et relations publiques au château de Versailles. L'opération qu'elle propose permet aux entreprises de créer des liens privilégiés avec leurs clients, prospects ou partenaires, dans un cadre prestigieux, tout en soutenant des projets en faveur du château de Versailles.

Le format est le suivant: en contrepartie d'un don de 20.000€, soit 8.000€ après déduction fiscale, la Société des Amis de Versailles offre à l'entreprise mécène une visite privée des Grands Appartements et de la galerie des Glaces en dehors des heures d'ouverture au public. Ces visites privées sont organisées pour des groupes de 30 personnes et peuvent être suivies, si l'entreprise le souhaite, d'une réception dans les salons de l'association, situés au premier étage de l'aile des Ministres Nord et donnant sur la cour d'honneur du Château.

Tout don d'entreprise donne droit à une réduction de l'impôt sur les sociétés de 60% du montant du don, dans la limite de 10.000€ ou 0,5% du chiffre d'affaires hors taxes, avec possibilité de reporter l'excédent sur les cinq exercices suivants (article 238 bis du CGI). Il contribue directement au financement d'un projet (participation à une campagne de restauration en cours ou participation aux acquisitions de mobilier et d'œuvres d'art) ou au développement de l'association.

En savoir plus :
mecénat@amisdeversailles.com / 01 30 83 75 63

MERCI À L'ENTREPRISE EOL ET À LA FONDATION OBÉLISQUE POUR LEUR ENGAGEMENT À NOS CÔTES EN 2018.

REMERCIEMENTS

La Société des Amis de Versailles tient à remercier chaleureusement ses membres pour leur fidélité et leur soutien, les mécènes particuliers et entreprises qui se sont engagés à ses côtés en 2018, ainsi que les bénévoles, dont les membres du conseil d'administration, pour leur formidable mobilisation à ses côtés.

MEMBRES DU CONSEIL D'ADMINISTRATION AU 11-06-2019

M. Daniel de BEAUREPAIRE, Trésorier
Mme Chantal BLONDET
Mme Béatrice de BOURBON DES DEUX
SICILES
Mme Brigitte BRISSET
Mme Véronique BUJON de L'ESTANG
Mme Catherine CHADELAT
M. Bertrand CHARDON,
Secrétaire général adjoint
Mme Laurence DUPIN DE LACOSTE
M. Franck FERRAND
M. Jean-Marc FORNERI, Vice-Président
M. Jean GUEGUINO, Vice-Président
Mme Clémentine GUSTIN GOMEZ,
Trésorier adjoint
Mme Catharine HAMILTON
M. Jean-Loup KUHN-DELFORGE
Mme Sabine de La ROCHEFOUCAULD
M. Jean-Marc LE ROUX
M. Thierry ORTMANS, Président
M. Camille PASCAL
M. Jérôme PLOUSEAU
M. Philippe PREVAL
M. Jean-Michel RAINGEARD
M. Jean REPIQUET, Secrétaire général
M. Philippe SCHMITT
M. Grégoire SENTILHES

MEMBRES DU CONSEIL D'ADMINISTRATION DONT LE MANDAT EST ARRIVÉ À ÉCHÉANCE EN JUIN 2019

M. Jean-Pierre BADCY
M. Michel DELAVEAU, Trésorier
M. Roland de L'ESPEE
M. Pierre VILLARD

Mlle Lucille ROUX
Mme Sophie SAVIGNY
Mme Ekatarina SCHMIT
M. Jean-Claude SEPTIER
Mme Pritie THOME
M. François TOUTAIN
Mme Sabine VERGNE

MEMBRES BÉNÉVOLES

M. Julien BUTET
M. Christian CAMBRILLAT
M. Daniel DAVID
Mme Martine DENIAU
Mlle Caroline DUCROCQ
M. Jean FENECH
Mlle Rolande FISCHESSE
Mme Irina FOUGERON
Mme Maryse GAUBERT
Mme Dominique HURRIER
Mme Véronique ISSENMANN
Mme Annick JAUBERT
M. Michel MASFAYON
Mme Céline MOITRY
Mme Martine MOULIN
Mme Céline PRADE
M. Frédéric RIEHL
Mme Geneviève ROGER





CRÉDITS PHOTOGRAPHIQUES

Couverture : ©Château de Versailles, Dist. RMN ©Christophe Fouin - Page 2 : ©Château de Versailles, Dist. RMN ©Christophe Fouin
Page 3 : ©Christian Milet/EPV - Page 4 : ©Société des Amis de Versailles, ©Christian Milet/EPV
Page 7 : ©Château de Versailles, Dist. RMN ©Christophe Fouin - Pages 8 et 9 : ©Château de Versailles, Dist. RMN ©Christophe Fouin
Page 10 : ©Didier Saulnier/EPV, ©J.M. Manai/EPV, ©Gwendoline Khoudi, ©Jean-Marc Darde, ©Thomas Garnier/EPV
Page 13 : ©Château de Versailles, Dist. RMN ©Christophe Fouin - Page 14 : ©Société des Amis de Versailles
Page 15 : ©Château de Versailles, Dist. RMN ©Christophe Fouin - Page 16 : ©Société des Amis de Versailles, ©Didier Saulnier/EPV
Page 17 : ©Château de Versailles, Dist. RMN ©Christophe Fouin - Page 22 : ©Christian Milet/EPV
Page 23 : ©Didier Saulnier/EPV - Page 24 : ©Château de Versailles, Dist. RMN ©Christophe Fouin

Graphisme : agence les Pistoleros / Impression : IMPRIMERIE PORT ROYAL



*Détail d'une assiette à entremets ou à dessert du service
à l'usage des officiers au Grand Trianon portant
le monogramme «LP», la marque bleue de Sèvres
et la marque rouge «Château de Trianon».*



**SOCIÉTÉ DES AMIS
DE VERSAILLES**

Société des Amis de Versailles

Château de Versailles

RP 834

FR - 78008 VERSAILLES CEDEX

Tél. : +33 (0)1 30 83 75 48

contact@amisdeversailles.com

www.amisdeversailles.com

Retrouvez-nous sur :



YouTube